



**Asociación de Amigos y Amigas de la R.A.S.D.  
S.E.A.D.en Lagunen Elkarteak - Gipuzkoa**

IFK: G-20538203  
Katalina Eleizegi, 44-behea, 1.lokala 20009-DONOSTIA  
Tfno.943 44 57 04 / 626 345 009

**PROYECTOS DE COLABORACION ORMAIZTEGIKO SAHARA-CROSS ELKARTEA /  
SEADen LAGUNEN ELKARTEA DONOSTIA EN LOS CAMPAMENTOS DE REFUGIADOS  
SAHARAUIS**

IFK.: G-20538203

Katalina Eleizegi, 44 – behea, 1. lokala. 20009- Donostia-San Sebastián. Tel.: 943 44 57 04 / 626 345 009

---



## Asociación de Amigos y Amigas de la R.A.S.D. S.E.A.D.en Lagunen Elkarteak – Guipúzcoa

IFK: G-20538203  
Katalina Eleizegi, 44-behea, 1.lokala 20009-DONOSTIA  
Tfno.943 44 57 04

Las Asociaciones Amigos y Amigas de la R.A.S.D. - S.E.A.D.en Lagunen Elkarteak de Gipúzkoa/Donostia y Ormaiztegiako Sahara-Cross Elkarteak, acordaron el siguiente Programa de Cooperación para el año 2012:

- ▶ Colaboración con el proyecto de la escuela de educación especial de la Wilaya de Smara
- ▶ Colaboración en la infraestructura y material sanitario del dispensario Mahbes en la Wilaya de Smara

<b>Escuela Educación Especial</b>	<b>4.000,00</b>
<b>Dispensario de Mahbes</b>	<b>3.500,00</b>

Los proyectos presentados y ejecutados se enmarcan dentro del siguiente contexto:

### *EL SÁHARA OCCIDENTAL*

El primer dato que hay que destacar a la hora de presentar la situación geográfica del Sahara Occidental y de los campamentos de población refugiada saharauí en la Hammada de Tindouf (Argelia) es el de que se trata de un territorio ilegalmente ocupado por Marruecos y que, según la Comunidad Internacional representada por su máximo órgano, esto es, la Asamblea General de Las Naciones Unidas, no tiene un legítimo poseedor por el momento, hasta que no se celebre un referéndum para la determinación de la soberanía sobre el territorio.

IFK.: G-20538203

Katalina Eleizegi, 44 – behea, 1. lokala. 20009- Donostia-San Sebastián. Tel.: 943 44 57 04



## Asociación de Amigos y Amigas de la R.A.S.D. S.E.A.D.en Lagunen Elkartea – Guipúzcoa

IFK: G-20538203

Katalina Eleizegi, 44-behea, 1.lokala 20009-DONOSTIA

Tfno.943 44 57 04



### Marco geográfico

El Sahara Occidental es un país semidesértico, dividido en dos regiones, Saguía el Hamra y Río de Oro. Su superficie es de 266.000 kilómetros cuadrados. De esta superficie, Marruecos controla aproximadamente dos tercios de norte a sur y desde la costa hacia el interior. La zona interior, la más pobre y árida, es la que queda bajo control de la República Árabe Saharaui Democrática (en adelante RASD), que es un Estado reconocido por más de 76 países. El territorio global del Sahara Occidental linda al norte con Marruecos, al noreste con Argelia, al este y sur con Mauritania y al oeste con el Océano Atlántico que se encuentra inmediatamente al sur de las Islas Canarias. La RASD cuenta con dos lenguas oficiales que son el árabe y el castellano. Esto último es debido a haber sido provincia de España hasta 1975. La variedad dialectal árabe propia de la zona, entre el sur del Draa (Marruecos) y norte de Mauritania, se llama Hassanía.

IFK.: G-20538203

Katalina Eleizegi, 44 – behea, 1. lokala. 20009- Donostia-San Sebastián. Tel.: 943 44 57 04



## Asociación de Amigos y Amigas de la R.A.S.D. S.E.A.D. en Lagunen Elkartea – Guipúzcoa

IFK: G-20538203

Katalina Eleizegi, 44-behea, 1.lokala 20009-DONOSTIA

Tfno.943 44 57 04

### Población y recursos

En este territorio en litigio, habitan aproximadamente 300.000 saharauis, siendo sus principales recursos económicos el banco pesquero saharauí y su subsuelo rico en minerales y fosfatos (cuya soberanía no está determinada pese a que Marruecos comercia con ellos). También existen prospecciones petrolíferas y de gas.

En la hammada de Tinduf (Argelia), en los campamentos de refugiados y refugiadas que subsisten en la precariedad y la provisionalidad, habitan cerca de 160.000 saharauis (cifras actuales aunque siempre estimativas, que tienen en cuenta los últimos movimientos de población hacia los territorios liberados, en función de las duras condiciones de supervivencia de los campamentos).

Los niños y niñas menores de 12 años constituyen el 54% de la población, mientras que las mujeres mayores de 15 años constituyen el 24%. Un número indeterminado, en torno a cifras de unas 50.000-60.000 personas, viven como nómadas por la región.

Los campamentos se dividen en cuatro asentamientos llamados Wilayas (alejadas unos 30 kilómetros unas de otras, con la más alejada a 160 km, llevan los nombres de las provincias saharauis: Aaiun, Smara, Auserd y Dajla), que a su vez se dividen en Dairas o barrios. En Rabuni se ubican las dependencias de la administración saharauí.

Siendo huéspedes del Estado Argelino, los y las saharauis poseen la libre disposición de la tierra y de los recursos hídricos de la zona en la que están instalados. La actividad económica es básicamente colectiva. Cada trabajador o trabajadora ofrece su participación voluntaria durante un periodo.

### Cooperación internacional

La hammada de Tinduf es una zona árida del desierto argelino, muy pobre en todo tipo de recursos y alejada de núcleos importantes de población. En consecuencia, la población de los campos de

IFK.: G-20538203

Katalina Eleizegi, 44 – behea, 1. lokala. 20009- Donostia-San Sebastián. Tel.: 943 44 57 04



## Asociación de Amigos y Amigas de la R.A.S.D. S.E.A.D.en Lagunen Elkartea – Guipúzcoa

IFK: G-20538203  
Katalina Eleizegi, 44-behea, 1.lokala 20009-DONOSTIA  
Tfno.943 44 57 04

refugiados y refugiadas depende exclusivamente para su supervivencia de la ayuda exterior, principalmente del Alto Comisionado de Naciones Unidas para los Refugiados (ACNUR), Comité Internacional de la Cruz Roja (CICR), Programa Mundial de Alimentos (PMA) y de ONG, en especial, de las Asociaciones de Ayuda al Pueblo Saharaui que se extienden por todo el mundo, principalmente en Europa y, como es lógico, en primer lugar por el Estado Español.

### Organización social

Es de destacar el hecho de que en los campamentos, debido al conflicto bélico que duró desde 1975 hasta 1991 y a la situación de indefinición en la que se encuentra el litigio, la mayor parte de los hombres están movilizados, por lo que las mujeres son las encargadas de la mayor parte de las tareas productivas y administrativas.

La intervención política de las mujeres se canaliza a través de los Congresos Populares, pero parece que su incorporación en los puestos de alta dirección no ha sido tan masiva, a pesar de que en el último congreso del Frente POLISARIO, celebrado en octubre de 2003, se otorgó la cartera de Cultura y Deportes a una mujer, Mariam Ehmada, y se creó la Secretaría de Estado de Asuntos Sociales y Emancipación de la Mujer (al frente de la cual está Mahmuda Mohamed Rahal) lo cual supone un hecho importantísimo en el avance hacia la equidad entre hombres y mujeres.

Desde el punto de vista organizativo, toda persona adulta que vive en los campamentos ha de pertenecer a uno de los cinco comités existentes:

- Comités de Salud (integrado por un subcomité de profesionales con función asistencial y otro de salud preventiva que se responsabiliza de aspectos relacionados con la salubridad de las aguas, ambiente,

IFK.: G-20538203

Katalina Eleizegi, 44 – behea, 1. lokala. 20009- Donostia-San Sebastián. Tel.: 943 44 57 04



## **Asociación de Amigos y Amigas de la R.A.S.D. S.E.A.D. en Lagunen Elkartea – Guipúzcoa**

IFK: G-20538203

Katalina Eleizegi, 44-behea, 1.lokala 20009-DONOSTIA

Tfno.943 44 57 04

información sobre campañas de vacunación, constituyen la base del sistema de salud saharai),

- Comités de Educación,
- Comités de Suministros,
- Comités de Desarrollo Económico o Producción
- Comité de Justicia y Asuntos Sociales.

Estos cinco comités son los que desempeñan el papel más relevante en la identificación de necesidades concretas de la población refugiada, la distribución de bienes y la prestación de servicios básicos.

Todos los Comités y Subcomités mencionados son administrados y dirigidos por las mujeres en sus respectivas dairas. En un nivel superior, la organización política de este pueblo está dividida en 16 ministerios.

Los campamentos disponen de servicios de atención sanitaria en cada Wilaya y de instalaciones centrales como el Hospital General y el Hospital Materno-Infantil.

IFK.: G-20538203

Katalina Eleizegi, 44 – behea, 1. lokala. 20009- Donostia-San Sebastián. Tel.: 943 44 57 04



**Asociación de Amigos y Amigas de la R.A.S.D.  
S.E.A.D.en Lagunen Elkarteak – Guipúzcoa**

IFK: G-20538203  
Katalina Eleizegi, 44-behea, 1.lokala 20009-DONOSTIA  
Tfno.943 44 57 04

**COLABORACION CON LA ESCUELA DE EDUCACION  
ESPECIAL EN LA WILAYA DE SMARA**

IFK.: G-20538203

Katalina Eleizegi, 44 – behea, 1. lokala. 20009- Donostia-San Sebastián. Tel.: 943 44 57 04



## Asociación de Amigos y Amigas de la R.A.S.D. S.E.A.D. en Lagunen Elkartea – Guipúzcoa

IFK: G-20538203  
Katalina Eleizegi, 44-behea, 1.lokala 20009-DONOSTIA  
Tfno.943 44 57 04

### INFORME CENTRO DE EDUCACION ESPECIAL WILAYA DE SMARA

#### I.-Antecedentes

El Centro de Educación Especial de la Wilaya de Smara en los Campamentos de Refugiados Saharais se fundó en el año 1995 con un triple objetivo:

- A) Posibilitar una educación especializada y adaptada a las características de los niños-niñas y jóvenes del centro.
- B) Favorecer la integración de todos los niños-niñas y jóvenes con discapacidad.
- C) Posibilitar la autonomía de todos ellos.



IFK.: G-20538203

Katalina Eleizegi, 44 – behea, 1. lokala. 20009- Donostia-San Sebastián. Tel.: 943 44 57 04



## **Asociación de Amigos y Amigas de la R.A.S.D. S.E.A.D.en Lagunen Elkarteá – Guipúzcoa**

IFK: G-20538203

Katalina Eleizegi, 44-behea, 1.lokala 20009-DONOSTIA

Tfno.943 44 57 04

Actualmente este Centro recibe 59 niños y jóvenes de edades comprendidas entre los 6 y los 32 años, con diferentes discapacidades, entre los que destacan: el retraso mental profundo, severo y moderado, síndrome de Down, sordo-mudos, hiperactividad y discapacidades físicas.

Las actividades que se llevan a cabo en este Centro se organizan en etapas cronológicas por aulas separadas en función de la discapacidad.

El centro es una construcción de adobe compuesta por un taller de carpintería, y otro de costura, una sala de relajación y otra de rehabilitación, la biblioteca, aula de juegos y multiusos, dos servicios y dos duchas la cocina y el comedor y la administración.

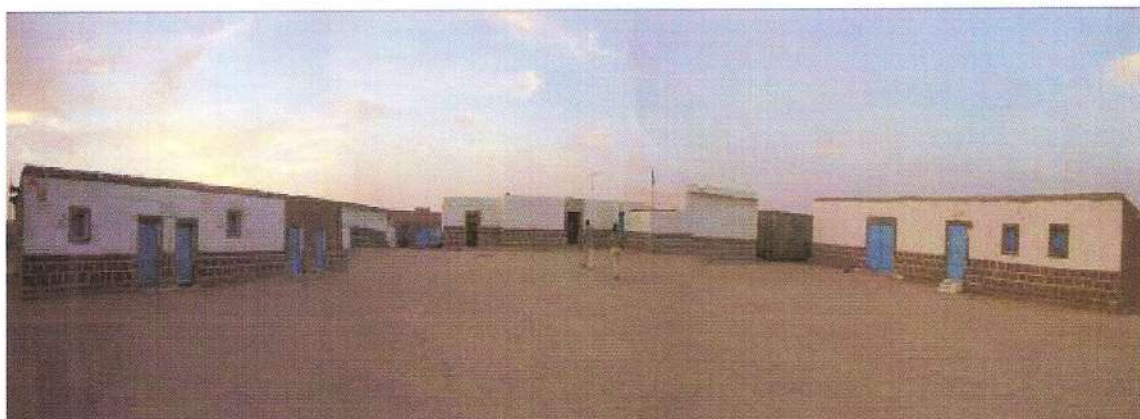

Hay 11 trabajadores (8 monitores/ras, la administrativa, el director y el vigilante)

La jornada comienza a las 7;30 horas de la mañana. El director recoge a los alumnos que viven más lejos de la escuela en un par de viajes. Las monitoras reciben a los alumnos en el centro y a las 8;00 horas comienza la actividad, normalmente en el patio con ejercicios de calentamiento. A las 9;30 horas sirven el desayuno en el comedor. A continuación realizan las actividades en los diferentes talleres y aulas.

IFK.: G-20538203

Katalina Eleizegi, 44 – behea, 1. lokala. 20009- Donostia-San Sebastián. Tel.: 943 44 57 04



## Asociación de Amigos y Amigas de la R.A.S.D. S.E.A.D.en Lagunen Elkartea – Guipúzcoa

IFK: G-20538203

Katalina Eleizegi, 44-behea, 1.lokala 20009-DONOSTIA

Tfno.943 44 57 04

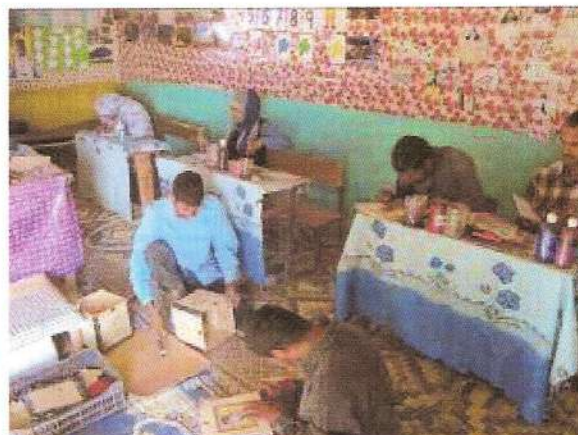

Trabajan fundamentalmente la autonomía, teniendo presentes las dificultades de cada uno.

Los trabajos que elaboran en los talleres los ponen a la venta y el dinero que sacan lo reparten entre los alumnos.

Una monitora con los alumnos que corresponda preparan la comida y la sirven a los demás a las 12;30 horas.

A las 14;00 termina la jornada y vuelven a dejar a los alumnos con sus familias.

Por la tarde el equipo docente prepara los programas y aprende español.

IFK.: G-20538203

Katalina Eleizegi, 44 – behea, 1. lokala. 20009- Donostia-San Sebastián. Tel.: 943 44 57 04



## Asociación de Amigos y Amigas de la R.A.S.D. S.E.A.D.en Lagunen Elkartea – Guipúzcoa

IFK: G-20538203

Katalina Eleizegi, 44-behea, 1.lokala 20009-DONOSTIA

Tfno.943 44 57 04

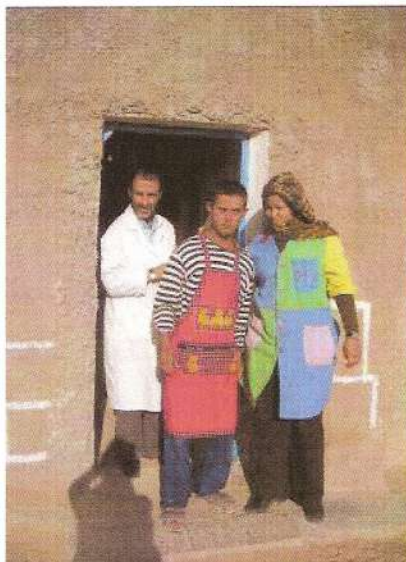
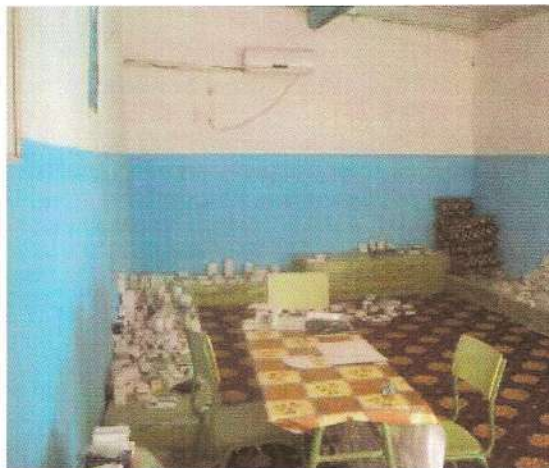

### II.-Objetivos

El objetivo del proyecto es incentivar a los trabajadores con el abono de 30 € mensuales a cada uno de ellos, de manera que puedan continuar la labor docente en esta parte de la población – niños y niñas deficientes – mas vulnerable.

IFK.: G-20538203

Katalina Eleizegi, 44 – behea, 1. lokala. 20009- Donostia-San Sebastián. Tel.: 943 44 57 04



**Asociación de Amigos y Amigas de la R.A.S.D.  
S.E.A.D.en Lagunen Elkarteak – Guipúzcoa**

IFK: G-20538203

Katalina Eleizegi, 44-behea, 1.lokala 20009-DONOSTIA

Tfno.943 44 57 04

**COLABORACION EN LA INFRAESTRUCTURA DEL  
DISPENSARIO DE MAHBES**

IFK.: G-20538203

Katalina Eleizegi, 44 – behea, 1. lokala. 20009- Donostia-San Sebastián. Tel.: 943 44 57 04



## Asociación de Amigos y Amigas de la R.A.S.D. S.E.A.D.en Lagunen Elkartea – Guipúzcoa

IFK: G-20538203  
Katalina Eleizegi, 44-behea, 1.lokala 20009-DONOSTIA  
Tfno.943 44 57 04

### INFORME COLABORACION EN INFRAESTRUCTURA DEL DISPENSARIO DE MAHBES

#### I.-Antecedentes

A pesar de todas las dificultades, el desarrollo ha sido especialmente bueno para un pueblo como el saharai, que partió de la nada y actualmente se puede decir que satisface las necesidades mínimas de un pueblo en el exilio.

En cada una de las cuatro “wilayas”, o provincias de los campamentos, hay un hospital y cada “daira”, o pueblo dispone de un dispensario.

Los hospitales provinciales son atendidos por personal médico generalista que desarrollan cuatro programas básicos:

1. Programa materno-infantil y programa de niño sano.
2. Programa de enfermedades crónicas, transmisibles y no transmisibles.
3. Programa de vacunaciones.
4. Programa de prevención en la transmisión del VIH/SIDA.

Los dispensarios de cada “daira” están regidos por mujeres, que son miembros de los Comités Populares de Salud. Su tarea no sólo es curativa, sino también de prevención, orientación y formación nutricional.

En los Comités de Sanidad de cada “daira” se organizan cursos de prevención sobre todo en los siguientes temas:

- Mejorar la higiene en la familia y en el hogar.
- Control y fomento de la natalidad.
- Recogida de excrementos de animales muertos y fumigación.
- Tratamiento y cloración del agua, para evitar diarreas y disentería.

IFK.: G-20538203

Katalina Eleizegi, 44 – behea, 1. lokala. 20009- Donostia-San Sebastián. Tel.: 943 44 57 04



## Asociación de Amigos y Amigas de la R.A.S.D. S.E.A.D. en Lagunen Elkartea – Guipúzcoa

IFK: G-20538203  
Katalina Eleizegi, 44-behea, 1.lokala 20009-DONOSTIA  
Tfno.943 44 57 04

- Potenciar el uso de alimentos vegetales e intentar aportar más calcio, hierro y vitaminas a mujeres, niños y niñas.
- Intentar eliminar las epidemias.
- Fomentar que las mujeres den a luz en los dispensarios y hospitales.

Mahbes tiene 7000 habitantes. En este dispensario no solo se atiende a los habitantes de la Daira, sino a cualquiera que acuda de la Wilaya.

El dispensario cuenta con 5 salas; consultas, partos, curas, pesaje, administración y archivos.

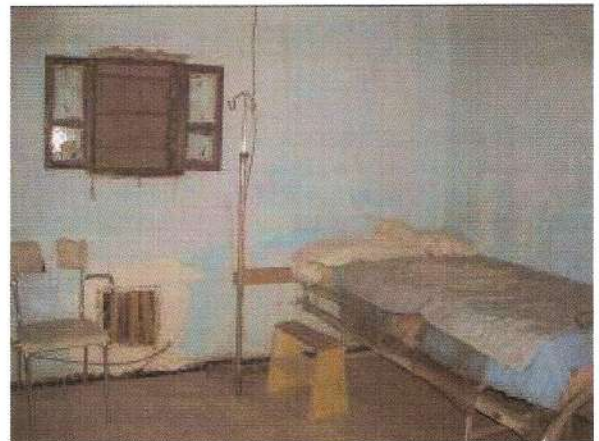

IFK.: G-20538203

Katalina Eleizegi, 44 – behea, 1. lokala. 20009- Donostia-San Sebastián. Tel.: 943 44 57 04



## Asociación de Amigos y Amigas de la R.A.S.D. S.E.A.D.en Lagunen Elkarte – Guipúzcoa

IFK: G-20538203  
Katalina Eleizegi, 44-behea, 1.lokala 20009-DONOSTIA  
Tfno.943 44 57 04

El personal lo componen 14 personas; 13 auxiliares y una matrona.

Tienen en marcha 4 talleres para la educación de las madres en la crianza de sus hijos e hijas:

En el primero trabajan con mujeres embarazadas y madres de recién nacidos.

En el segundo madres de niños de entre 6 y 8 meses.

En el tercero, madres de niños de entre 8 y 12 meses, donde trabajan fundamentalmente la alimentación y la comida elaborada.

En el cuarto, madres de niños de entre 12 y 24 meses, donde les enseñan también a comprar, dándoles 200 dinares para que puedan hacerlo.

Han puesto en marcha una ficha que recoge el historial de cada mujer para facilitar su seguimiento. Tienen también unas cartillas de embarazo.

Atienden todos los casos posibles y cuando se complica trasladan a las mujeres directamente a Rabuni, sin pasar por el Regional.

### II.-Objetivos

Se ha dotado al Dispensario de Mahbes, en la Wilaya de Smara de material e infraestructura necesaria para desarrollar la labor sanitaria en condiciones saludables y poder ofrecer a la población fundamentalmente femenina los cuidados necesarios para un buen desarrollo físico y psíquico, reducir la mortalidad en los partos y que los niños recién nacidos se desarrollen en las mejores condiciones.

Los campamentos de refugiados se encuentran en la zona más inhóspita del desierto, debido a esto el vehículo que se utiliza como ambulancia sufre continuas averías por lo que requeriría un cambio de

IFK.: G-20538203

Katalina Eleizegi, 44 – behea, 1. lokala. 20009- Donostia-San Sebastián. Tel.: 943 44 57 04



## **Asociación de Amigos y Amigas de la R.A.S.D. S.E.A.D.en Lagunen Elkarteak – Guipúzcoa**

IFK: G-20538203  
Katalina Eleizegi, 44-behea, 1.lokala 20009-DONOSTIA  
Tfno.943 44 57 04

motor, asimismo la responsable del Centro comenta que le sería de gran utilidad un servicio de megafonía para las campañas de prevención que suelen realizar habitualmente.

La Asociación mantiene habitualmente contacto con Nina, responsable del Dispensario la cual informa a la Asociación de la situación sanitaria actual y las necesidades más urgentes.

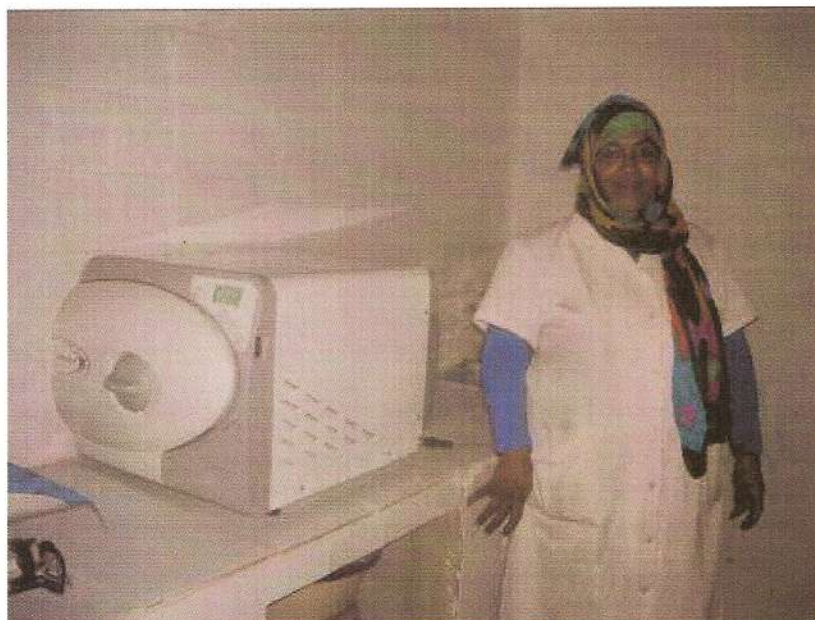

IFK.: G-20538203

Katalina Eleizegi, 44 – behea, 1. lokala. 20009- Donostia-San Sebastián. Tel.: 943 44 57 04